

¿Cuánto invierte el Estado en los pueblos indígenas?



La reproducción de este material fue gracias a:

Con el apoyo financiero de:

A través de:

Por buena que sea una solución,
si no está en el lugar y en el momento justo,
no sirve.





HOSPITAL

INAUGURACIÓN





*¡El agua
inunda
todo lo que
tenemos!*



*¡A nosotros
nos gusta
jugar en los
charquitos!*

Si las necesidades son diferentes, las respuestas tienen que ser distintas.

La misma lógica debería aplicar para distribuir el presupuesto nacional y atender a todas las personas...

¡No tenemos agua en la ciudad!



...que ante la Ley somos iguales, pero vivimos circunstancias distintas que no pueden resolverse todas de la misma manera.



El gasto público es el dinero que el Estado invierte para cubrir las necesidades de la población.

Ese presupuesto debe repartirse de manera que beneficie a todas y todos, acortando la distancia que hay entre quienes tienen mucho y quienes tienen muy poco, entre ellos los pueblos indígenas.



A nivel nacional, el gasto público total para pueblos indígenas en 2015 fue de **Q10,676.0 millones** (2.2% del PIB), mientras que en el caso de mestizos y ladinos, la cifra fue de **Q31,947.4 millones** (6.5% del PIB).

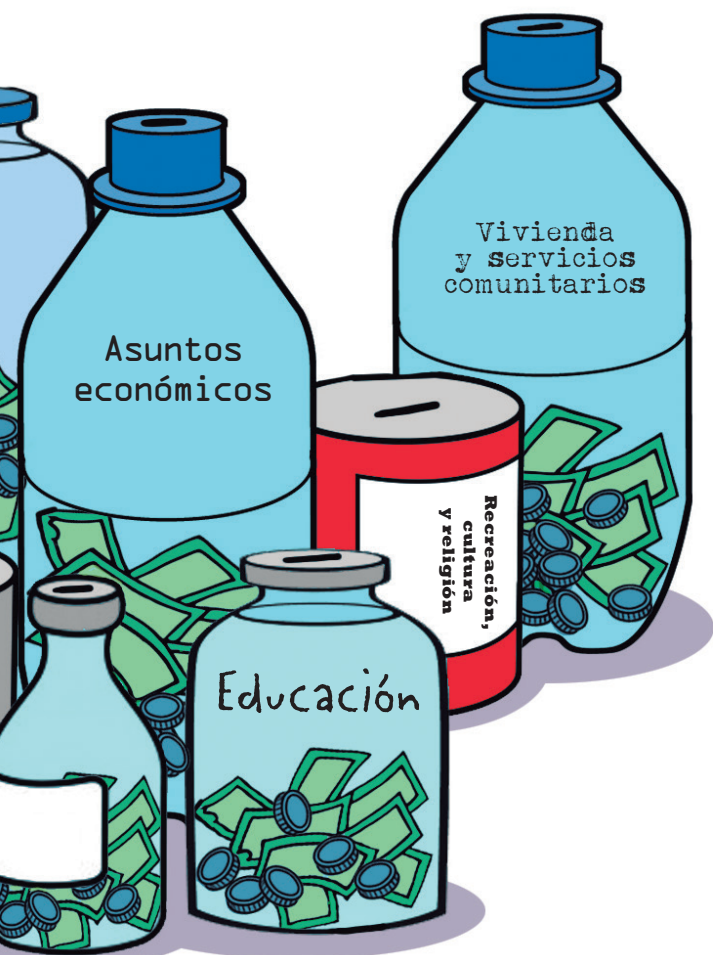

Según el censo 2002, los indígenas eran el **43.6%** de la población y encuestas más recientes, como la Encovi 2014, indican que son el **38.8%** de la población.

Esta encuesta además indica que en 17 de los 19 pueblos originarios, los niveles de pobreza son superiores al **64.5%**.



En 2015,
el Estado invirtió
Q3.10 diarios por
cada persona
indígena...



...y cerca de Q6.90 diarios por cada persona ladina y mestiza

Por cada quetzal que el Estado invierte en una persona ladina y mestiza, se destinan **45 centavos** por cada persona indígena. Una relación dos a uno.

Veamos algunos ejemplos:

EDUCACIÓN

La educación es un derecho humano. Sin embargo, la mitad de las niñas y niños indígenas no va a la escuela. Las razones son varias: no tienen cómo pagar los gastos mínimos, deben trabajar para vivir, o sus familias migran durante las cosechas.

En 2015

Q8,451.6 millones
se destinaron a
la educación de
ladinos y mestizos

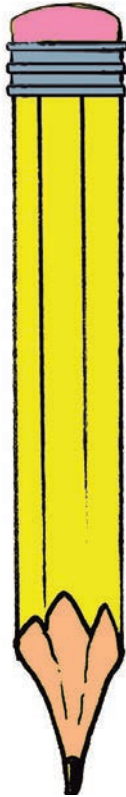

Q4,564.9 millones
se destinaron a
la educación de
indígenas



Fuente: Inversión pública en pueblos indígenas - Icefi (2017).

Una población sin acceso a la educación está expuesta a:



Pobreza y desempleo



Mayor riesgo de desnutrición y muerte por enfermedades fáciles de curar



Peligro de caer en redes de tráfico de personas y explotación infantil

Según la Encovi 2014, solo **49.7%** de los ladinos y mestizos se matricula de acuerdo a su edad en el ciclo básico. En el caso indígena esto disminuye al **25.7%**.

SALUD

Las comunidades indígenas padecen mayor desnutrición infantil y muertes por enfermedades prevenibles, comparado con el resto de la población. En donde viven no hay centros de salud u hospitales.

La porción del gasto que el Estado dedica para resolver esas carencias es mínima, especialmente si se compara con el presupuesto nacional de salud.



El presupuesto nacional de salud en 2015 fue de Q10,159.4 millones*

*Incluye municipalidades, IGSS y MSPAS.

Del total, Q1,657.4 millones* fueron destinados a pueblos indígenas

Fuente: Inversión pública en pueblos indígenas - Icefi (2017).

En las comunidades indígenas no hay servicios de salud completamente equipados, ni siquiera con lo básico



En el IGSS, de cada 100 pacientes que se atienden, solo 20 son indígenas*



¡La falta de atención a la salud es un círculo vicioso que solo causa más enfermedades y muerte!

De cada 100 madres que reciben atención a su salud por parte del Estado, apenas 14 son indígenas*

*Encovi 2014.

VIVIENDA

Muchas familias viven en casas muy pequeñas y con pisos de tierra. Esto es habitual, especialmente en los departamentos de mayor población indígena: Alta Verapaz, Baja Verapaz, Huehuetenango, Quiché, Totonicapán y Petén. La falta de vivienda adecuada provoca, entre otras dificultades:

Utilización del mismo espacio para cocinar y dormir



Contaminación y propagación de enfermedades infecciosas



Alteración de la salud mental y física por falta de privacidad



SERVICIOS COMUNITARIOS

Una cuarta parte de la población indígena no tiene un suministro de agua adecuado, y la obtiene de fuentes naturales o camiones cisterna. Para esta población, en 2015, el Estado destinó **Q642.1 millones** para mejorar la vivienda y los servicios de agua y saneamiento.

Ni los ciudadanos, ni las autoridades que elegimos para gobernar, podemos permitir que el origen indígena condene a las personas a la pobreza y a la segregación. Es nuestro deber y nuestro derecho garantizar la igualdad étnica.

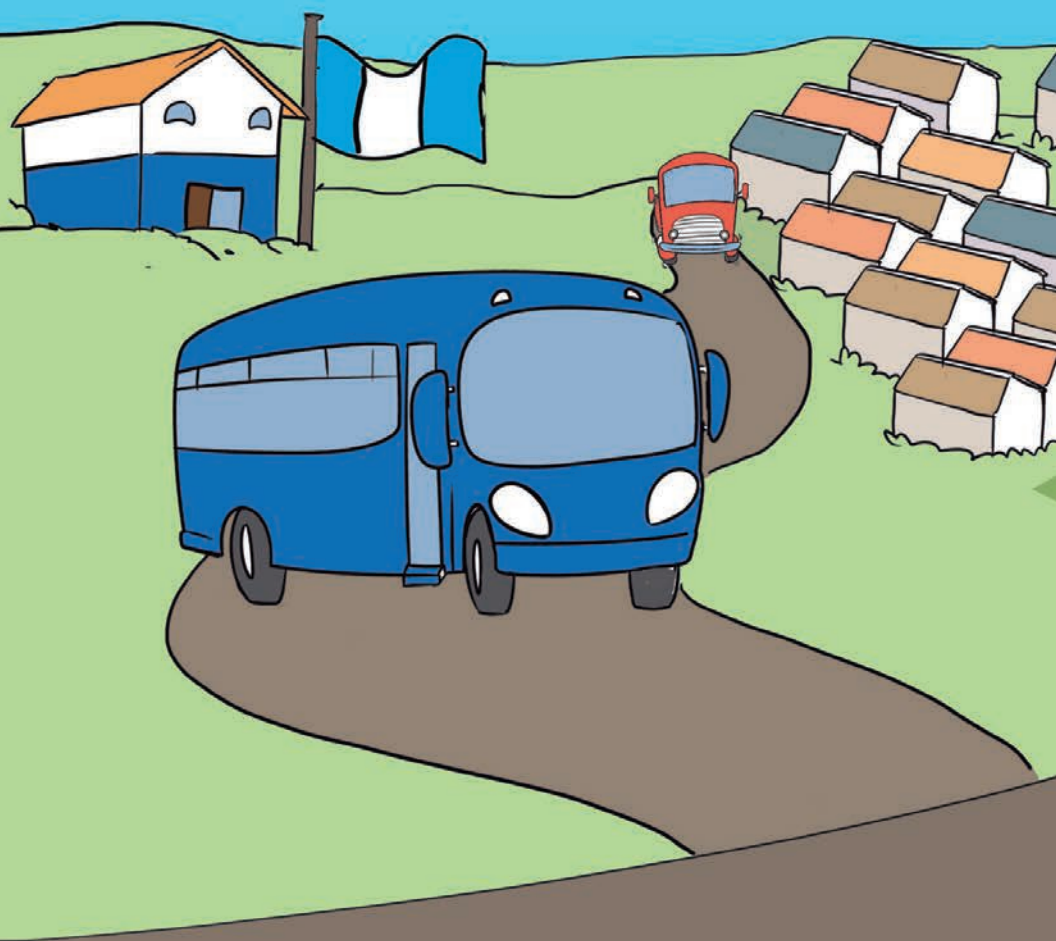

Necesitamos invertir más en el desarrollo de los pueblos indígenas, definiendo los recursos que se les destinarán en el presupuesto nacional, de acuerdo a sus necesidades.



¿QUÉ PUEDE HACER LA COMUNIDAD PARA MEJORAR LA INVERSIÓN EN PUEBLOS INDÍGENAS?

Participar con las autoridades locales en el diseño del presupuesto

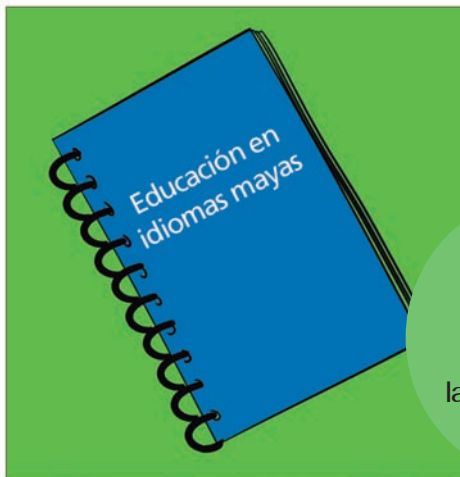

Presentar proyectos de soluciones a problemas de las comunidades indígenas



Cuidar que el dinero del Estado se invierta en solucionar problemas de la comunidad, no en compras y eventos que no se necesitan

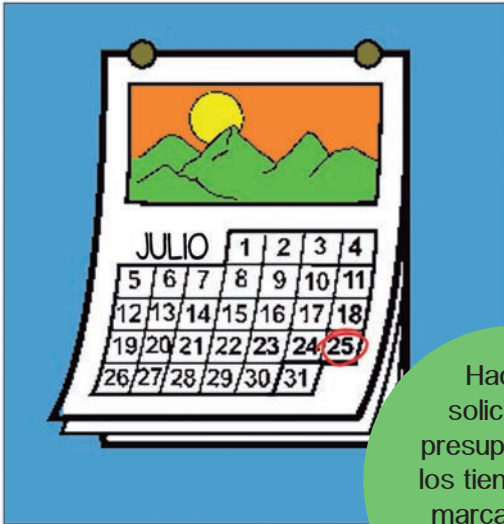

Hacer la solicitud de presupuesto en los tiempos que marca el ciclo presupuestario nacional

¿QUÉ PUEDE HACER EL FUNCIONARIO DE GOBIERNO PARA MEJORAR EL GASTO EN PUEBLOS INDÍGENAS?

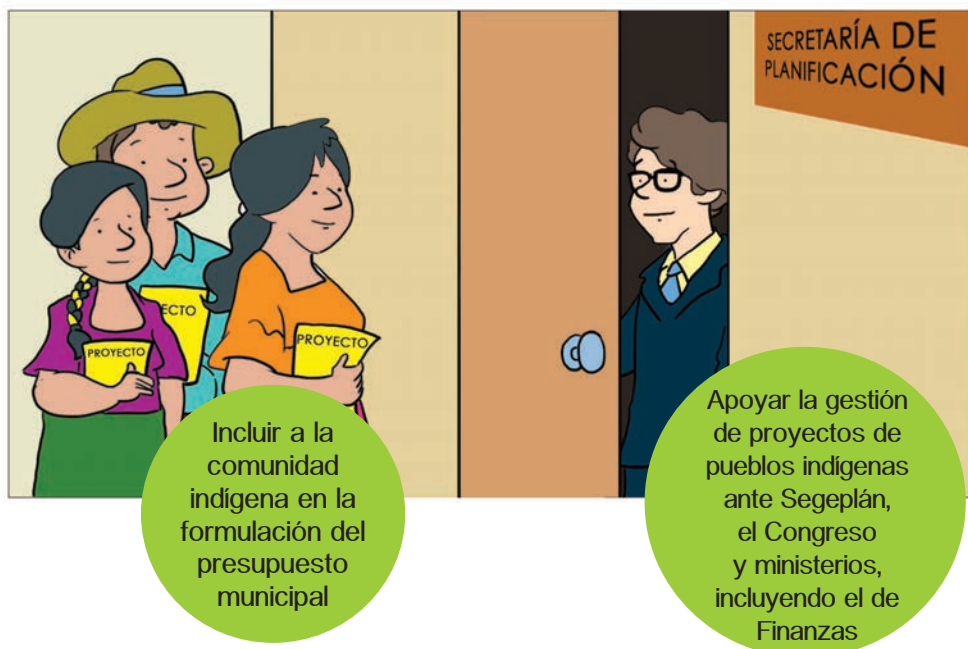

Icefi

¿Cuánto invierte el Estado en los pueblos indígenas?

©Instituto Centroamericano de Estudios Fiscales

20 páginas - 1,500 ejemplares

ISBN: 978-9929-674-43-1

Este documento ha sido elaborado por el Instituto Centroamericano de Estudios Fiscales (Icefi). Su contenido es responsabilidad exclusiva del Icefi; en ningún caso debe considerarse que refleja los puntos de vista de las instituciones cooperantes. Cualquier parte de este volumen puede reproducirse total o sin permiso expreso de los autores o editores, siempre y cuando se dé crédito a la publicación y las copias se distribuyan gratuitamente.

Cualquier reproducción comercial requiere permiso por escrito previo del Icefi a: comunicacion.icefi@icefi.org e info@icefi.org. Puede descargarse la versión electrónica en: www.icefi.org.



Supervisión

Jonathan Menkos Zeissig – Director ejecutivo, Icefi

Coordinación

Enrique Maldonado – Economista sénior, Icefi

Revisión

Diana De León – Coordinadora de comunicación, Icefi

Mónica Juárez – Asistente de comunicación, Icefi

Mark Peñate - Asistente de investigación, Icefi

Mediación, diseño y diagramación

Amanuense | www.grupo-amanuense.com

Ilustraciones: Otto Meza

Administración

Iliana Peña de Barrientos –

Coordinadora de desarrollo institucional, Icefi

Si quiere conocer más sobre el proyecto «Política fiscal para la construcción de una Guatemala intercultural. Aportes para el diálogo, la cohesión étnica y la participación ciudadana», puede consultar las siguientes publicaciones en nuestro sitio web: www.icefi.org

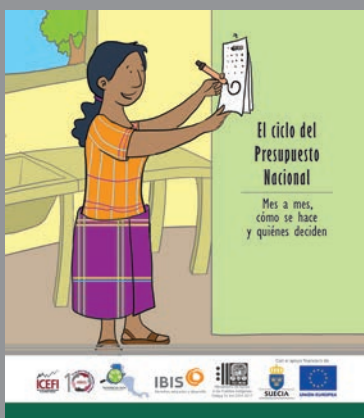

ISBN: 978-9929-674-43-1



La reproducción de este material fue gracias a:



Mecanismo de Apoyo a los Pueblos Indígenas
Oxlajuuj Tz'ikin 2014-2017

Con el apoyo financiero de:

A través de:

